

ALESSIO PUGLISI

portfolio

Martino Gamper for Nichelino: intervention of public art for the Turin young people and for their headquarters
march 2012

Urban empty
instructor: C. Bonicco
july 2012

restoration, sponsorship, and enhancement of the architectural heritage
instructor: M. A. Giusti
july 2013

Lissone competition
september 2011

Workshop “digital representation for the project and communication”
instructor: F. Ceresa
july 2013

architectural restoration project
instructor: M. G. Vinardi
january 2012

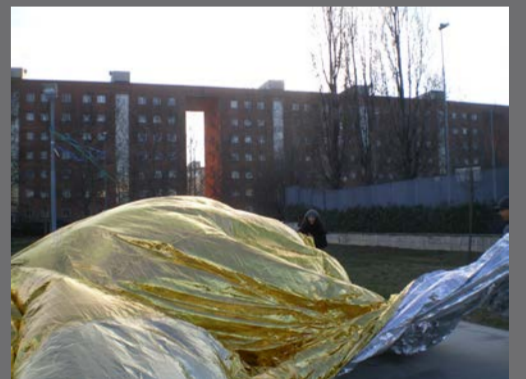
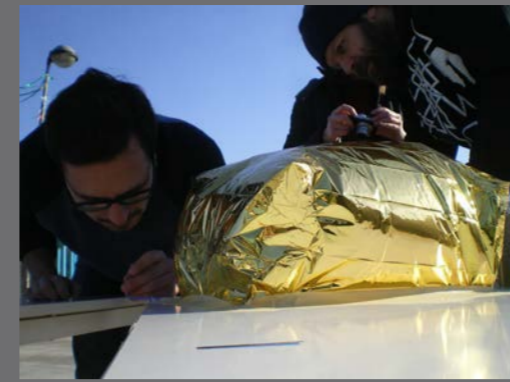

Project sponsored by SITUA.TO's group with the international artist Martino Gamper, the goal project is realized an' architectural - art installation removable in the city of Nichelino, near Turin, as a part of a project of urban art and urban regeneration.

The installation has been realized using isothermal blankets joined together to create a largest blanket.

The blanket was closed and inflated with air pumped inside through a compressor, to create a closed and useable space.

Martino Gamper for Nichelino: intervention of public art for the Turin young people and for their headquarters



The object of the study is an'area near the historic center of the city of Ivrea. This area acts as a hinge between the historic city and an' industrial area. The main theme is focused on two different point, the roman amphitheater and an old industrial abandoned building. The project wants give a new face at the area, making a open park usable to citizens and create new different points of view, enanching the amphitheater realizing some shows and some activites insade the park.

Master plan

restoration, sponsorship, and enhancement of the architectural heritage

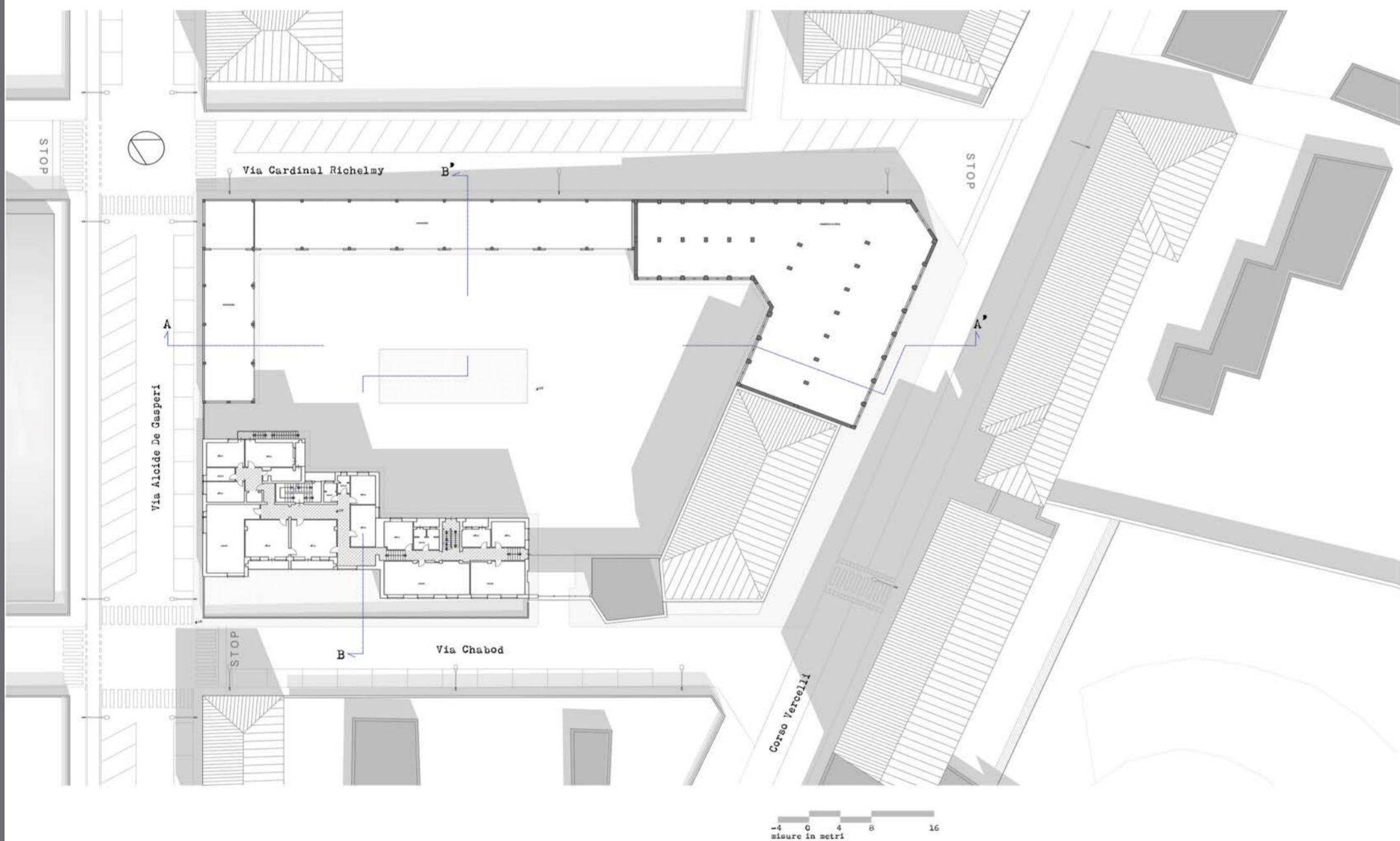

Another topic is focused on an'old building abandoned, in the middle of the area and was the property of E.N.E.L., now is owned by the municipality.



state of the art

restoration, sponsorship, and enhancement of the architectural heritage

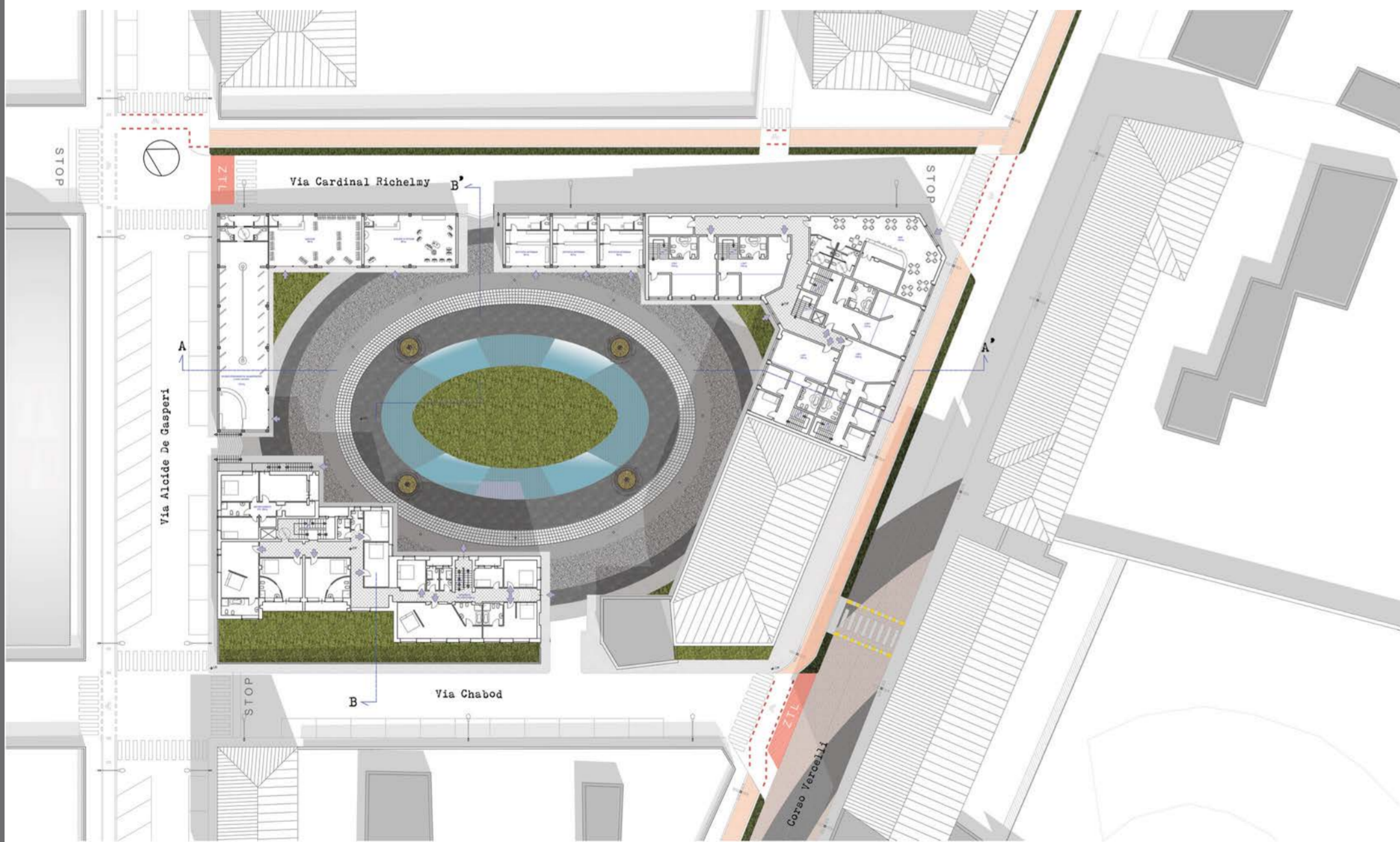

The idea in this project is give back to the citizens an urban open space.
Here, different activities are concentrated, a museum connected to the amphitheater and the history city, commercial activities, and residences.



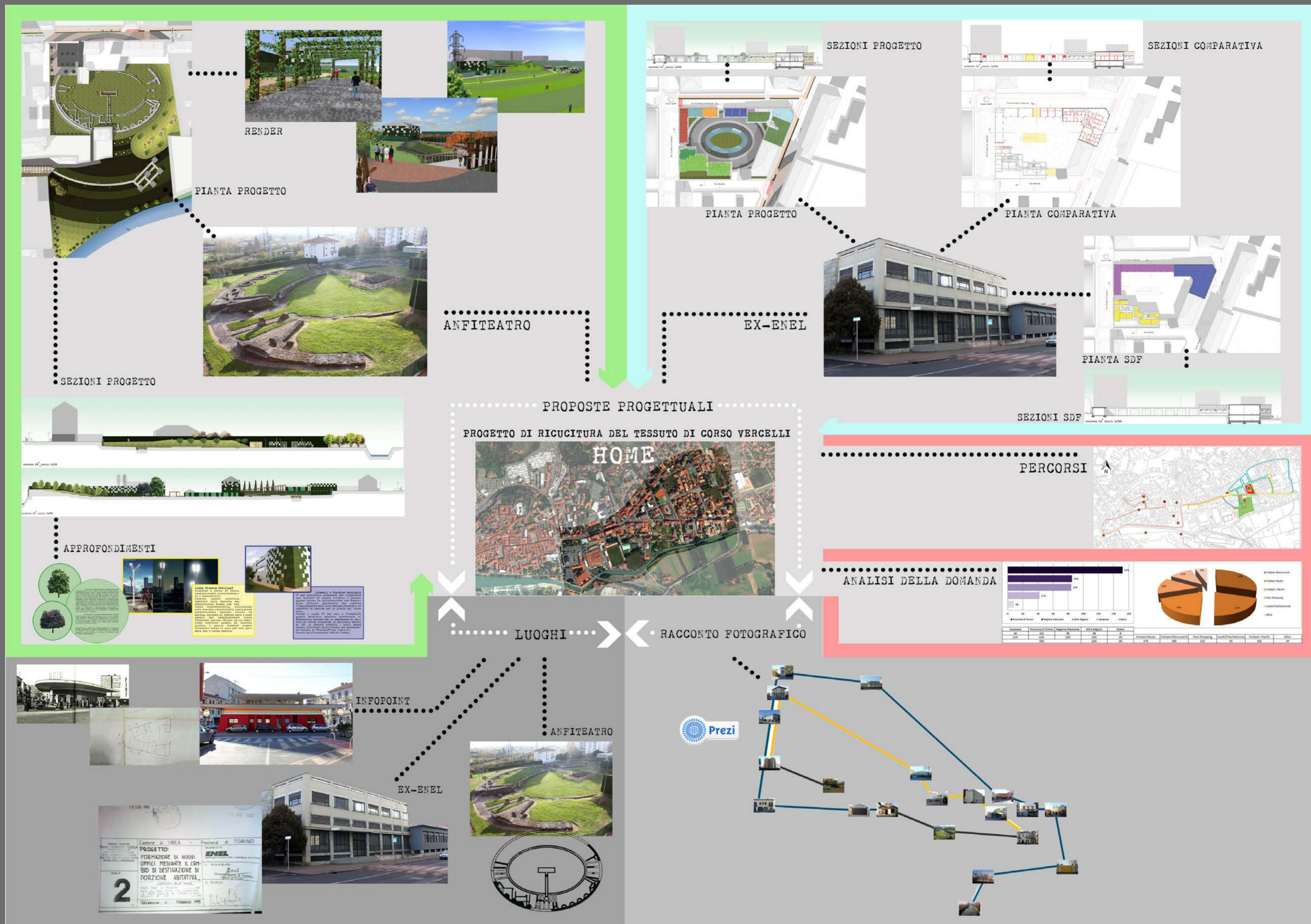

map of web site

The project includes a realization of a website to promote the work area.

restoration, sponsorship, and enhancement of the architectural heritage

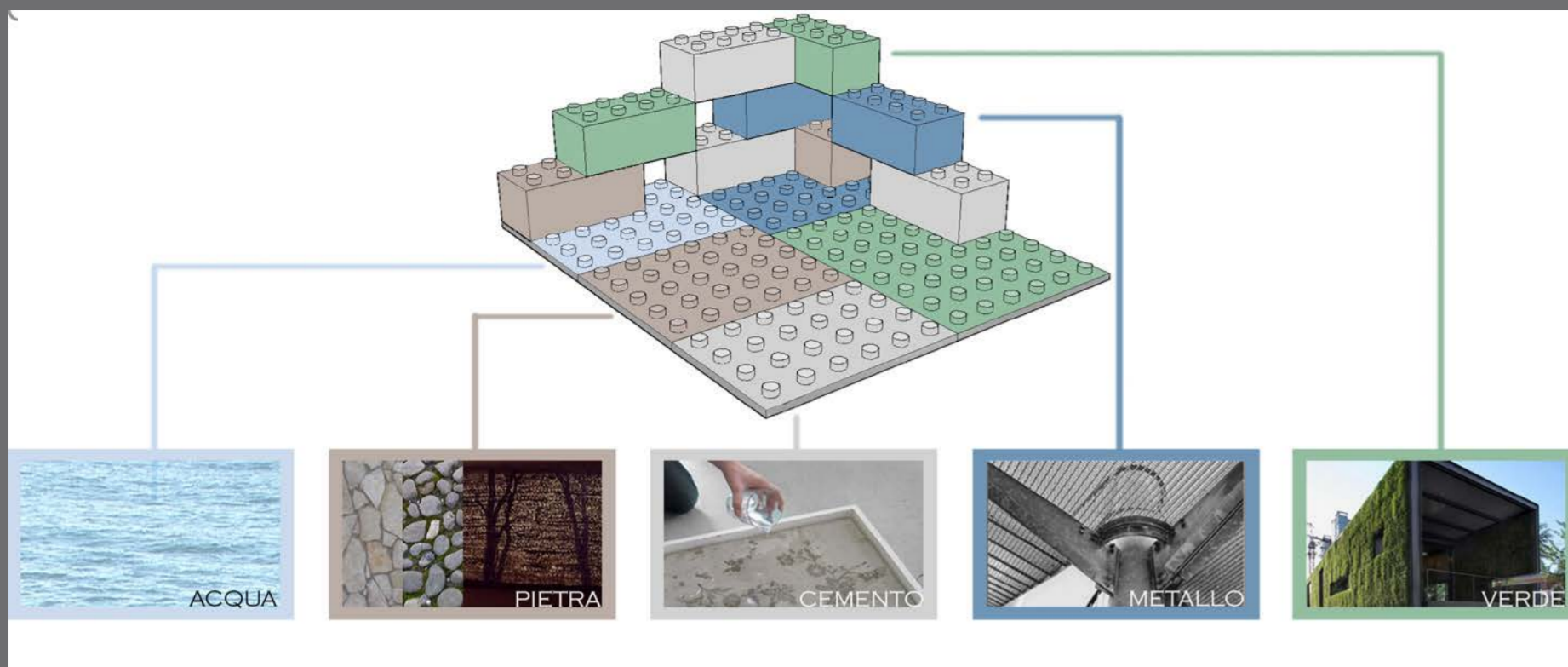

concept and materials

An empty area in a central district of Turin called Vanchiglietta is the project subject. The project wants to give to the citizens an organized and participated square which is now built and pedestrianized, also the project wants to be a “life place” because through the use of different materials the space is not fixed but change, depending on time of the day, season and weather conditions. Here, different activities are concentrated, primarily for students, co-housing for poor people, and urban vegetable gardens on the roof



Ground floor plan

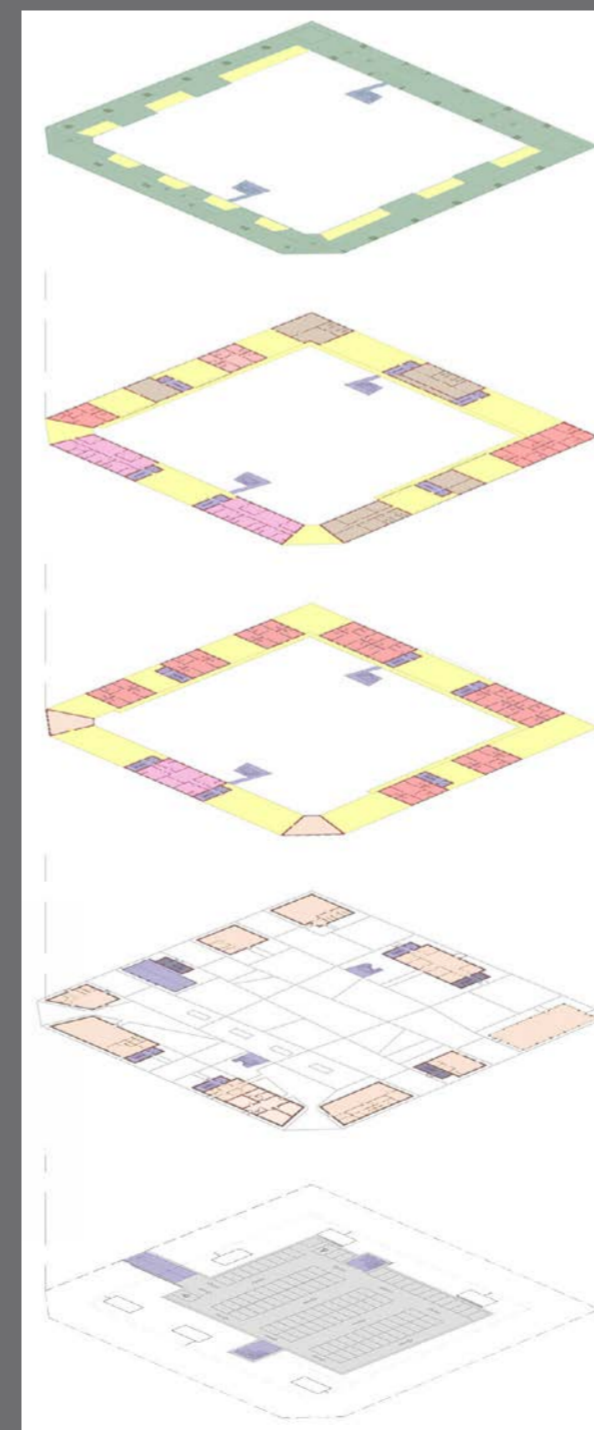

exploded view diagram

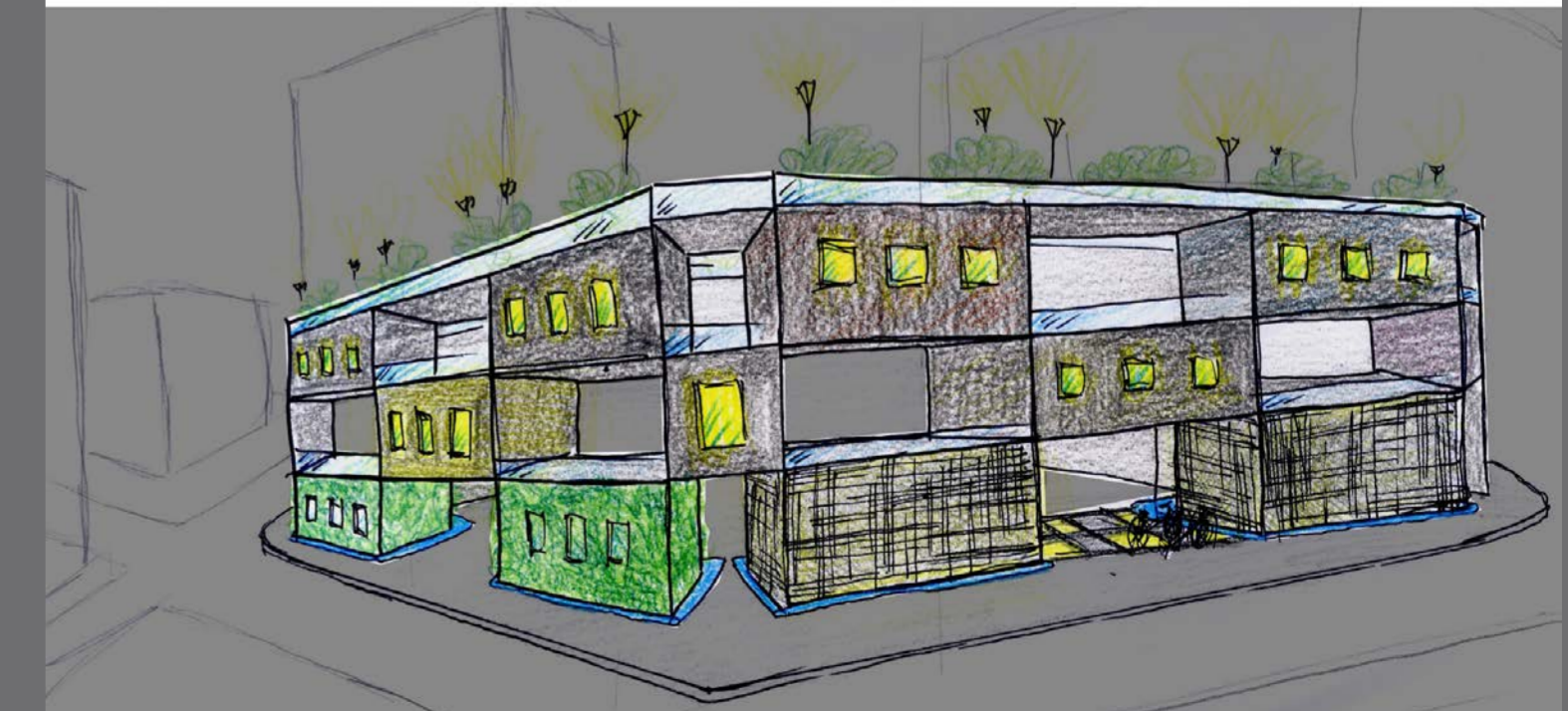

concept



Elevations



3D models

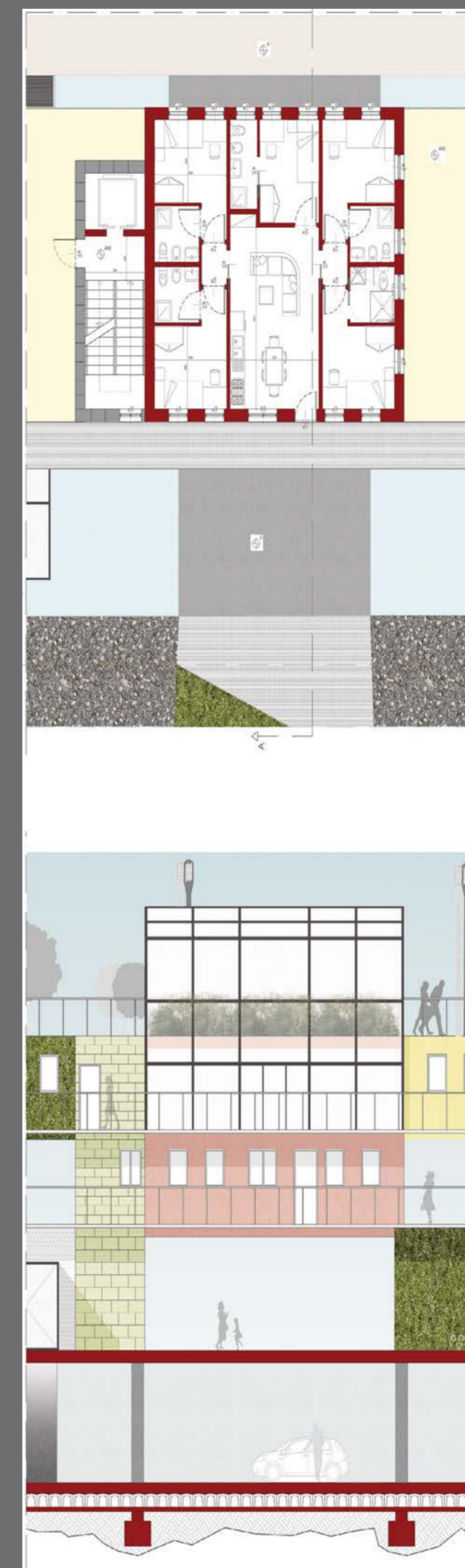

Elevations, section, accommodation type

The project main theme is the empty. The emptiness of the square also vertically emptiness of the building. The square is designed as a public interactive space thank to the use different texture and materials. The square is closed by the building, but is penetrable by many openings on all sides of the block.

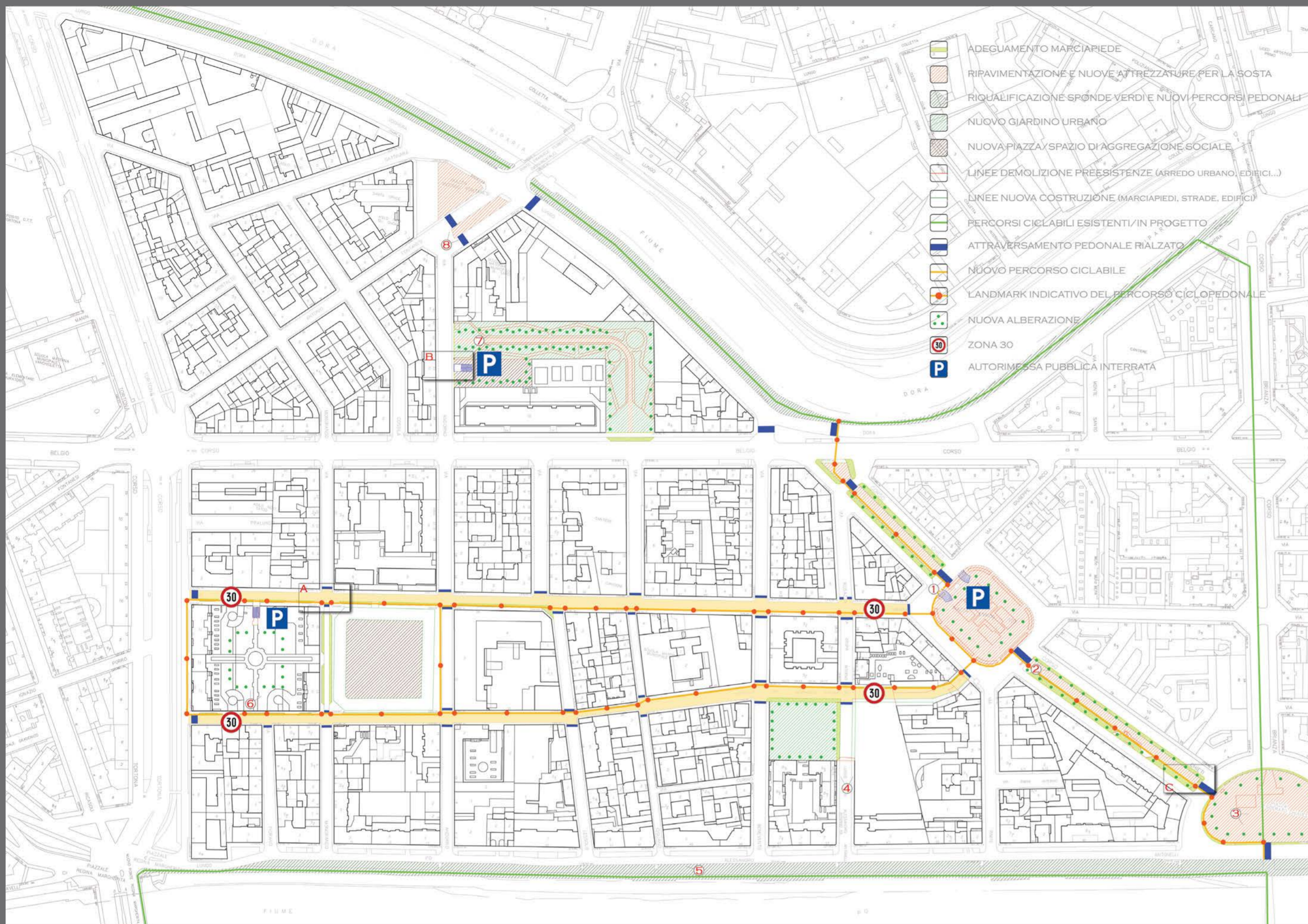

Master Plan

Project in Vanchiglietta of a cycle track to complete the existing part, and designed of street furniture.

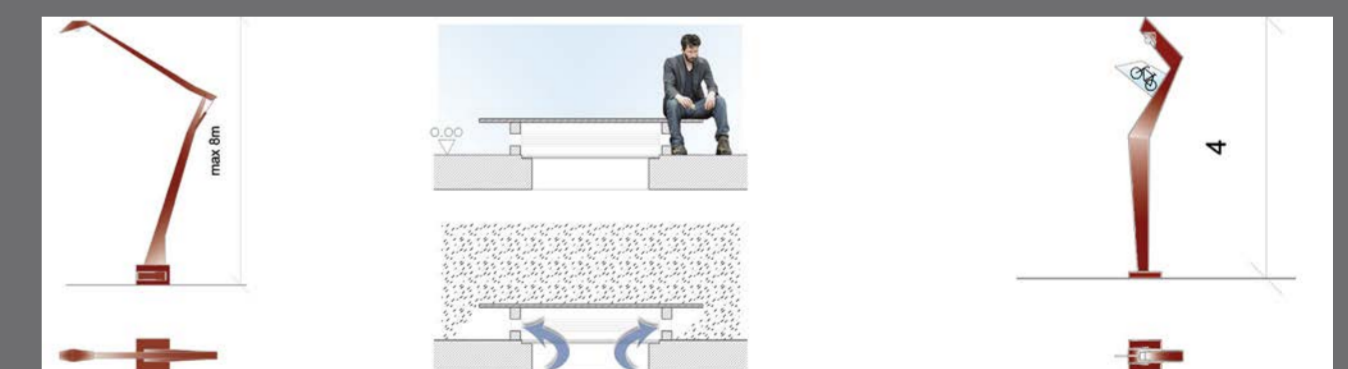
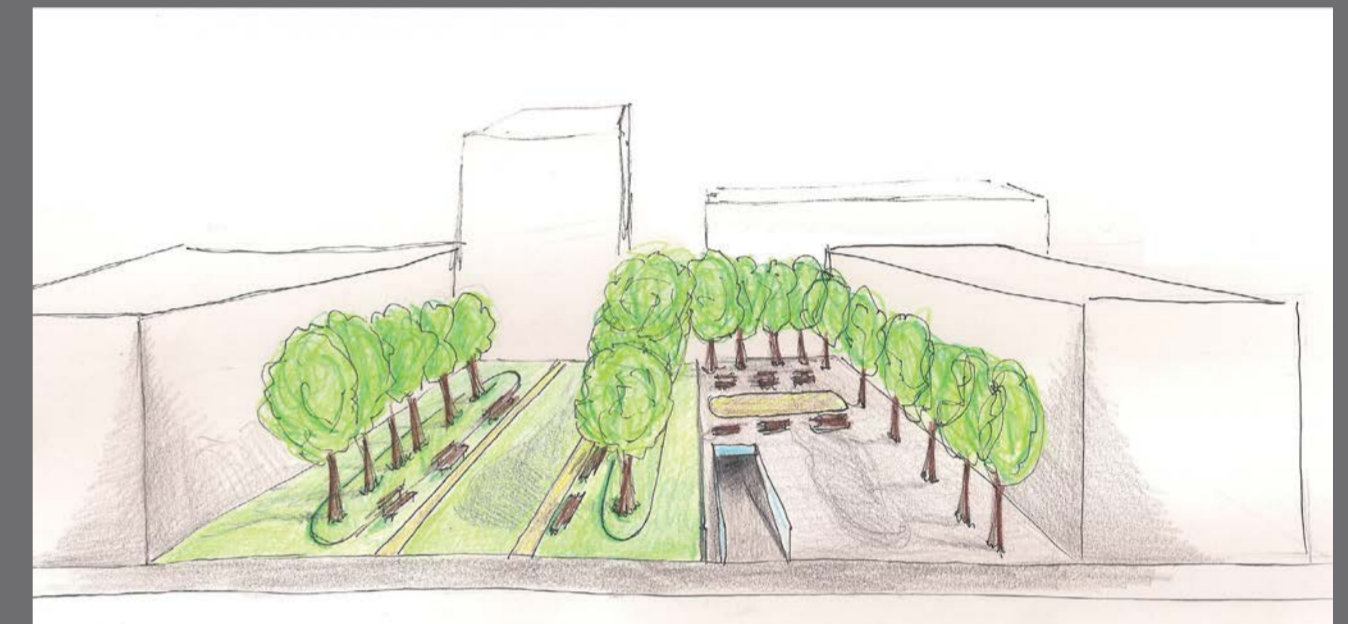

Concept drawings

Analisi Concept di progetto

Mobile come gioco compositivo

1L

CUBO DI BASE
 - Funzione: Tavolo
 - Dimensioni: 45x45x45
 - Componenti: 4

CUBO VERDE
 - Funzione: Piante
 - Dimensioni: 45x45x45
 - Componenti: 3

CUBO BICI
 - Funzione: Parcheggio bici
 - Dimensioni: 45x45x45
 - Componenti: 2

CUBO CESTINO
 - Funzione: Cestino
 - Dimensioni: 45x45x45
 - Componenti: 4

CUBO SEDUTA
 - Funzione: Seduta
 - Dimensioni: 45x45x45
 - Componenti: 2

CUBO WIRELESS
 - Funzione: Internet
 - Dimensioni: 45x45x45
 - Componenti: 3

CUBO LUCE
 - Funzione: Cego illuminante
 - Dimensioni: 45x45x45
 - Componenti: 3

CUBO MADRE
 - Funzione: Modulo
 - Dimensioni: 45x45x45
 - Componenti: 1

Configurazioni
 COMPACT
 EXPLOSE
 SIDE 1
 SIDE 2
 WIDE
 SIDE 3
 ELEMENTAR

Componenti
 [T] Tavolo
 [V] Verde
 [B] Bici
 [C] Cestino
 [S] Seduta
 [L] Wireless
 [L] Luce
 [M] Modulo

Analisi Concept di progetto
 Modularità
 Versatilità
 Dinamismo
 Scomposizione

Protezione + Tradizione + Innovazione = LISSONE

ISOLA URBANA MODULARE PARAMETRICA

T L S C V W B M

Analisi prestazionale CUBE

Requisiti di qualità come Mobile Urbano

2L

Esploso Assonometrico

Classificazione e descrizione delle singole componenti

- 1. Profilati Tubolari**
 Materiale: Acciaio zincato
 Funzione: Telaio
 Dimensione: 3x35 cm
 Spessore: 4 mm
 Realizzazione: piegatura formatura
 Rivestimento: Verniciabile
- 2. Giunti Angolari**
 Materiale: Acciaio zincato
 Funzione: Giunto
 Dimensione: 3x35 cm
 Spessore: 4 mm
 Realizzazione: piegatura saldatura
 Rivestimento: Verniciabile
- 3. Pannelli Tamponamento**
 Materiale: Legno di Quercia
 Funzione: Tamponamento
 Dimensione: 35x35 cm
 Spessore: 4 cm
 Realizzazione: taglio
 Rivestimento: trattamento
- 4. Pannelli Tamponamento**
 Materiale: Legno di Quercia
 Funzione: Tamponamento
 Dimensione: 35x35 cm
 Spessore: 4 cm
 Realizzazione: taglio
 Rivestimento: trattamento

Abaco materiali e servizi

Legno di Quercia
 Resistente
 Pregio estetico
 Lavorabilità
 Diffusione

Luce LED
 Ottima resa luminosa
 Basso consumo
 Affidabilità
 Versatile

Acciaio zincato
 Resistente
 Durevole
 Biodegradabile
 Riciclabile

Dibond
 Resistente
 Igiluppato
 Idropelleste
 Lavorabilità

Tecnologia Wireless
 Tecnologia Diffusa
 Basso consumo
 Facile gestione
 Tecnologica

Calcestruzzo
 Economico
 Facile lavorabilità
 Durevole

Rappresentazione tecnica

Quotatura in scala delle componenti

Fabbricazione Mobile Urbano
 Lavorazione, strumenti, connessioni

Fasi di Lavorazione
 Fresatura
 Giunzione
 Taglio Legno

ISOLA URBANA MODULARE PARAMETRICA

T L S C V W B M

Analisi urbana di Lissone

Studio degli spazi urbani di interesse

3L

Fotoinserimento - Piazza Libertà
Fotoinserimento - Piazza 4 Novembre
Fotoinserimento - Piazza Libertà

Fotoinserimento con schema concettuale dei servizi - Piazza Libertà

CUBO LISSONE: L³

- Mobile: trasportabile
- Mobile: arredamento
- Mobile: compatto

Innovazione
Svago
Relax
Aggregazione

ISOLA URBANA MODULARE PARAMETRICA

T L S C V W B M

The competition objective is thinking a street furniture for Lissone's city of. These furniture have to designed to meet the needs of the new citizen, and have to integrate different functions, objects resistant to weathering and vandalism.

The idea for the competition, is a modular benches with cubes containing different functions.

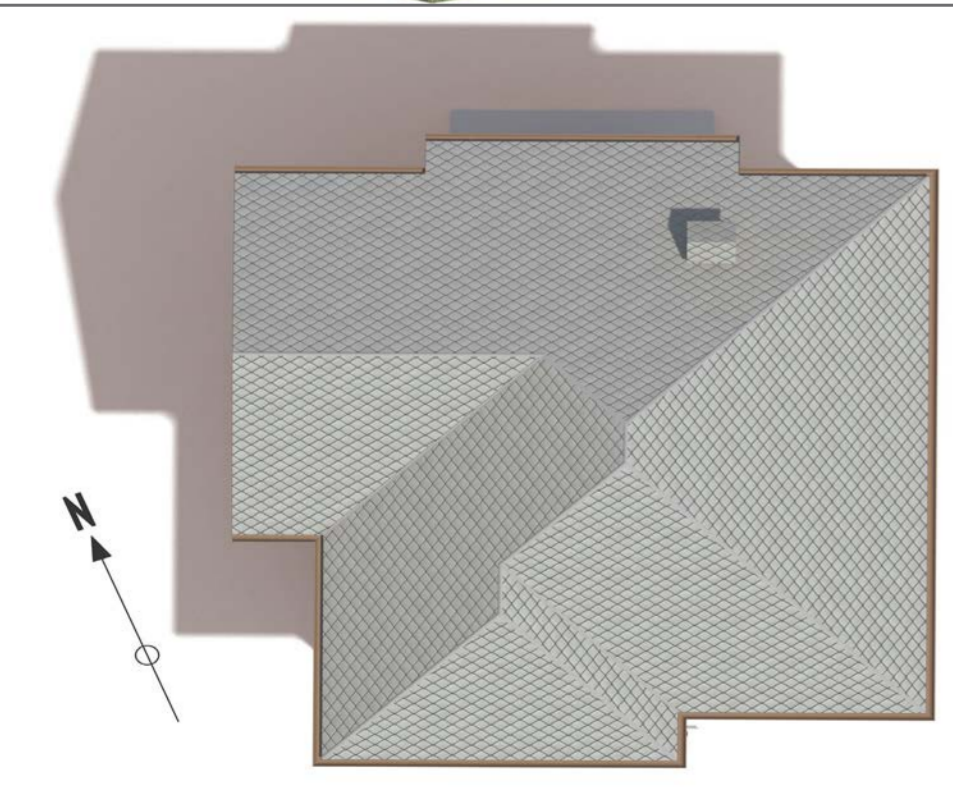

Workshop “digital rapresentation for the project and communication”

AV 01 INQUADRAMENTO TERRITORIALE VILLA 19

BARDONECCHIA. DA PICCOLO CENTRO RURALE A LUOGO DI VILLEGGIATURA

A partire dall'800 a Bardonecchia, confluiscono diverse idee di città: il borgo nuovo che si contrappone al borgo vecchio, e il nuovo quartiere di ville di primo novecento con il kursal che trova riscontro nei canoni dei luoghi di villeggiatura dell'epoca.

Il **catasto Rabbini** del 1883 coglie Bardonecchia proprio nel suo momento di trasformazione: da un lato le frazioni, la strutturazione rurale del territorio e dall'altra le modificazioni indotte dal **canione del traforo**.

Un ruolo importante nell'urbanistica di Bardonecchia fu il progetto della Società immobiliare Bardonecchia, nato nel 1927 grazie al **ing. Cappucco**, quale si prefiggeva di dare obiettivi, la bonifica dei terreni abbandonati del 1883 nella zona ad ovest di borgo vecchio e la progettazione di ville "per scopo di campagna signorile", nonché un gradioso salone per le feste. Un'altra figura molto importante per l'urbanistica fu l'**ing. Carlo Angelo Ceresa** che divenne in seguito socio dello stesso Cappucco.

Nel 1927 il ministero stabilì l'insediamento di Bardonecchia fra le stazioni di cura, soggiorno e turismo e infatti negli anni successivi diventa uno dei luoghi più ambiti nell'ambito del **turismo alpino**.

Da sottolineare anche la crescente centralità dell'immagine urbana di Bardonecchia, la rappresentazione che emerge è infatti quella di una semplice stazione turistica, ma anche città di ambiente urbano: «tutta via medall e sulle strade e i viali che ad essa si raddiano, si allineano delle case moderne, numerose ville, alberghi, negozi, luoghi di ritrovo, villette». Un altro spazio urbano, strutturato per viali, in cui però hanno grande presa i giardini e i parchi delle ville scottiche e degli alberghi che erano preponderanti nel secondo dopoguerra.

LOCALIZZAZIONE APPROXIMATIVA LOTTO VILLA GIBELLO

BARDONECCHIA. PIANO REGOLATORE (1942) (APPROV. 1948)
BARDONECCHIA. PIANO REGOLATORE (1938)
BARDONECCHIA. PIANO REGOLATORE (1941) (APPROV. 1941)

IL PRIMO PIANO REGOLATORE (1934-1941)

Lo sviluppo urbanistico degli **anni '30**, l'abolizione e l'**inglobamento dei comuni** di Meisiez, Milauraz e Rochemolles, il riconoscimento ufficiale di luogo di villeggiatura, impongono la redazione di un piano che definisca la futura fisionomia di quello che è ormai una piccola città, la prima espansione turistica di Bardonecchia, fra gli anni '20 e '30, aveva visto la costruzione di circa 50 tra ville e villosi, e il nuovo piano ne prevedeva la realizzazione di altri 150, sempre in zona via Medall.

Via Medall diventa l'elemento strutturante l'edificazione ex novo che va dalla stazione a borgo vecchio, richiamando i viali alberati d'esperienza europea. I villosi si dispongono in maniera regolare sul pendio dopo l'articolata sistemazione del suolo, con tutti separati da recinzioni e le facciate principali rivolte verso la strada.

GLI ANNI '60 E IL PIANO DEL 1958

Nel periodo tra gli **anni '50 e il 1975** una crescente domanda di nuove abitazioni, soprattutto di **seconda casa**, portano alla progressiva costruzione di 300 immobili, e in particolare condomini alti da 4 a 6 piani fuori terra, il cui stile, staccandosi definitivamente dai linguaggi architettonici della tradizione montana è essenzialmente "urbano". L'urbanizzazione di Bardonecchia viene sanata dal piano regolatore approvato nel 1958 che, abbandonando la logica dell'espansione per grandi viali e fasce demarcati, prevede l'individuazione puntuale di nuove zone di espansione e la riorganizzazione di alcune lotte nelle aree già consolidate. E' proprio negli anni '60 che diverse ville dei primi decenni del '900 venivano adattate tra le quali probabilmente anche Villa Gibello, oggetto del nostro studio per far posto ai nuovi condomini.

PROF./A. RICCARDO PIETRO ZACCANTO
POLITECNICO DI TORINO
RAPPRESENTAZIONE DIGITALE PER IL PROGETTO E LA COMUNICAZIONE DELL'ARCHITETTURA

AV 03 DISEGNI TECNICI (LOCA VILLA 19)

PRO/PETTO INGRESSO **PRO/PETTO /UD** **PRO/PETTO OVEST** **PRO/PETTO EST**

PIANTA PIANO TERRA **PIANTA PIANO PRIMO**

SEZIONE AA **SEZIONE BB**

MODELLI IN GESSO / STUDIO PRELIMINARE DI VOLUMI E LUCI
RENDERIZZAZIONE CON SOFTWARE ARCHICAD E RENDERIZZAZIONE CON HORIZE V847

ORDITURA DELLA COPERTURA **INCLINAZIONE FALDE FIORI /CALA**

PROF./A. RICCARDO PIETRO ZACCANTO
POLITECNICO DI TORINO
RAPPRESENTAZIONE DIGITALE PER IL PROGETTO E LA COMUNICAZIONE DELL'ARCHITETTURA

AV 02 L'ARCHITETTURA E LA VILLAGGIATURA VILLA 19

VILLA GIBELLO (DE GIORGI)

Villa Gibello, la cui realizzazione risale al 1937, è collocata fra l'asse di via Medall ed il vicino torrente del Fregio, conosciuto anche con il nome storico Rio Martorel, un'area compresa tra la stazione e Borgo Vecchio, si situa sia stata **denominata negli anni '30** al suo posto oggi c'è un edificio di tipo condominiale.

Il progettista che ne ha promosso la costruzione risulta essere l'ing. Roberto De Giorgi, mentre il progettista è l'**ing. Stefano Gibello**.

La villa si differenzia dalle ville montane tradizionali in un vago fino a qualche anno prima per tipologia, linguaggio formale e gestione degli spazi: essa presenta caratteri che, sebbene non "racchiama in toto il linguaggio razionalista che si stava diffondendo nella cultura "moderna" dell'epoca, per molti aspetti la indicano quale precedente produzione.

Rappresentando alcuni testi sulle architetture di montagna pubblicati in periodi contemporanei al nostro caso-studio o estremamente vicini, il tema del progettista in modo nuovo e alternativo alla tradizione è molto semplice, senza però disprezzare la visione romantica della montagna ma anzi, partendo dalla necessità di "soggiornare", offrendo luoghi da abitare comodi non tanto per i residenti (in calo, quanto piuttosto per turisti e cittadini in vacanza (sempre più numerosi). «La bellezza di una casa è per il montanaro altrettanto collegata ai concetti di tradizione rivista come continuità di certe norme d'impiego dei sassi, delle mure, del legno ecc. Nel ambiente non ci limitiamo di certo a leggendare di questo ambiente e ragionare al lume del progresso e modernismo. E' la procedura che le contrappone invece ambientare con le rocce e con la cornice nel senso estetico, non vogliamo però che sia preclusa la via alla **modernizzazione delle abitazioni** stesse».

Linguaggio della villa è **ibridante** mentre la residenza di montagna aveva assolutamente il tipo monodimensionale.

Già: stucchi delle piante si avvia a **struttura portante in muratura** e lampadamenti in laterizio.

Linguaggio architettonico molto semplice, sfaccendato liberty e dagli stili tardi-romantici sia dei palazzi antichi che dei più modesti chalet. I problemi, essenzialmente, con grande **uso dell'intreccio** tipicamente associato ad elementi di legno, anche con diverse colorazioni (vedi anche **mm. 1, 2 e 3** e **scandole decorazioni**, fatta eccezione per la presenza di un **basamento** che dovrebbe richiamare i grandi rivestimenti in pietra delle abitazioni montane costruite tra **mm. 12 e 13**, ma qui il alto solo "tremolite" (pietra e 2 metri da una scala laterale) probabilmente anche a causa dell'efficienza della del materiale.

Altro segno ornamentale è la presenza in parete di bugnato lieve e soprattutto rettilinee che tagliano orizzontalmente la monotonia dell'intreccio, passando sul proprio spessore degli **infissi** rettangolari (anche questi estremamente regolari, quasi "standardizzati"). Queste fughe orizzontali così, come la porta d'ingresso in legno massiccio e il cornicione, probabilmente in ferro, posti davanti all'apertura biamente del vano scala, sono tipici delle architetture degli anni '30. (cf. **mm. 1, 2, 4 e 7**)

in pianta la disposizione interna dei vani, tenditi nei numeri e ampi a **regolari nel volume**, è semplice, con **accessi diretti** attorno a un piccolo spazio di distribuzione centrale prospettante sull'unica scala (colonna piante, bianche di Villa in Bivio/leno di Sesto).

«Il tipo più corrente delle casette per famiglia abbagliate di **5 o 6 locali** (comune e servizi). E' in sostanza il tratto sovrano di costruire una casa minima, come un sempre insieme organico di stanze. E' ancora «Un studio di una pianta nazionale è altrettanto necessario quanto una profonda cura costruttiva».

La caratteristiche tipiche descritte, richiamano la **manualistica d'epoca** che indicava al progettista le scelte tecniche e formali più semplici e funzionali, anche dal punto di vista economico; si noti ad esempio l'assenza in villa Gibello di mansarde abitabili. «Raccogliere tutto in uno spazio minimo, quasi sempre con una minima spesa e ripartito nel massimo del rendimento». La logica è sobria, sobria e logica: **lo stabile**. «La casa deve essere sempre abitabile e salubre. E' questa logica architettonica deve essere oggettivamente funzionale all'uomo e deve necessariamente inserirsi nel paesaggio con quel giusto grado di grazia».

La disposizione degli **ambiti** segue la profondità del terreno: massima parte di **spazio libero** in prossimità delle falde e circolazione nella stanza il più possibile priva di ingombri. Si predilige quindi necessari **nicchie nelle pareti** (con stucchi armati e muro di **mm. piano stucchi di **mm. 10****).

Muro a fatisco risulta essere l'unico elemento che rievoca agli stili dell'architettura montana romantica, con **legno in ardesia** e come sistema portante un **orditura di legno** con travetti appoggiati su tutti e 4 i lati e con la presenza delle tradizionali membrane esterne di supporto (con legno ornamentale) e "basamento" "consorzio" dalla tradizione che sarà ripreso successivamente da progettisti anche espressamente razionalisti. (cf. **casea Dini Levi Montalcini, mm. 5 e 8**).

VILLA IN BIVOLENO DI VIA ARCH. OTTO MARANI, 1934
MANE E PROGETTO ARCH. TORINO CORINI DI BARDONECCHIA

1. MUNICIPIO DI CANAVESE 1929
2. CAVA PER VACANZE, CANAVESE 1929
3. CAVETTA "IL BUCANEVE", MADEIRO 1930
4. PALAZZO GUALINO, TORINO 1938
5. VILLA MAROCCO, ALICE D'UZZO 1947
6. VILLA BALLARIN, ALICE D'UZZO 1947
7. COLONIA DI MACCIO, BARDONECCHIA 1959

PROF./A. RICCARDO PIETRO ZACCANTO
POLITECNICO DI TORINO
RAPPRESENTAZIONE DIGITALE PER IL PROGETTO E LA COMUNICAZIONE DELL'ARCHITETTURA

The workshop, starting from design drawings of a house built in the '30s in the city of Bardonecchia, through historical research and with good knowledge of the methods, languages and technologies, and with the consciousness of the general issues relating to architecture modeling, have to arrive to which materials and techniques used when built the house, reproduce the project, and find a good way to communicate all.

Workshop "digital representation for the project and communication"

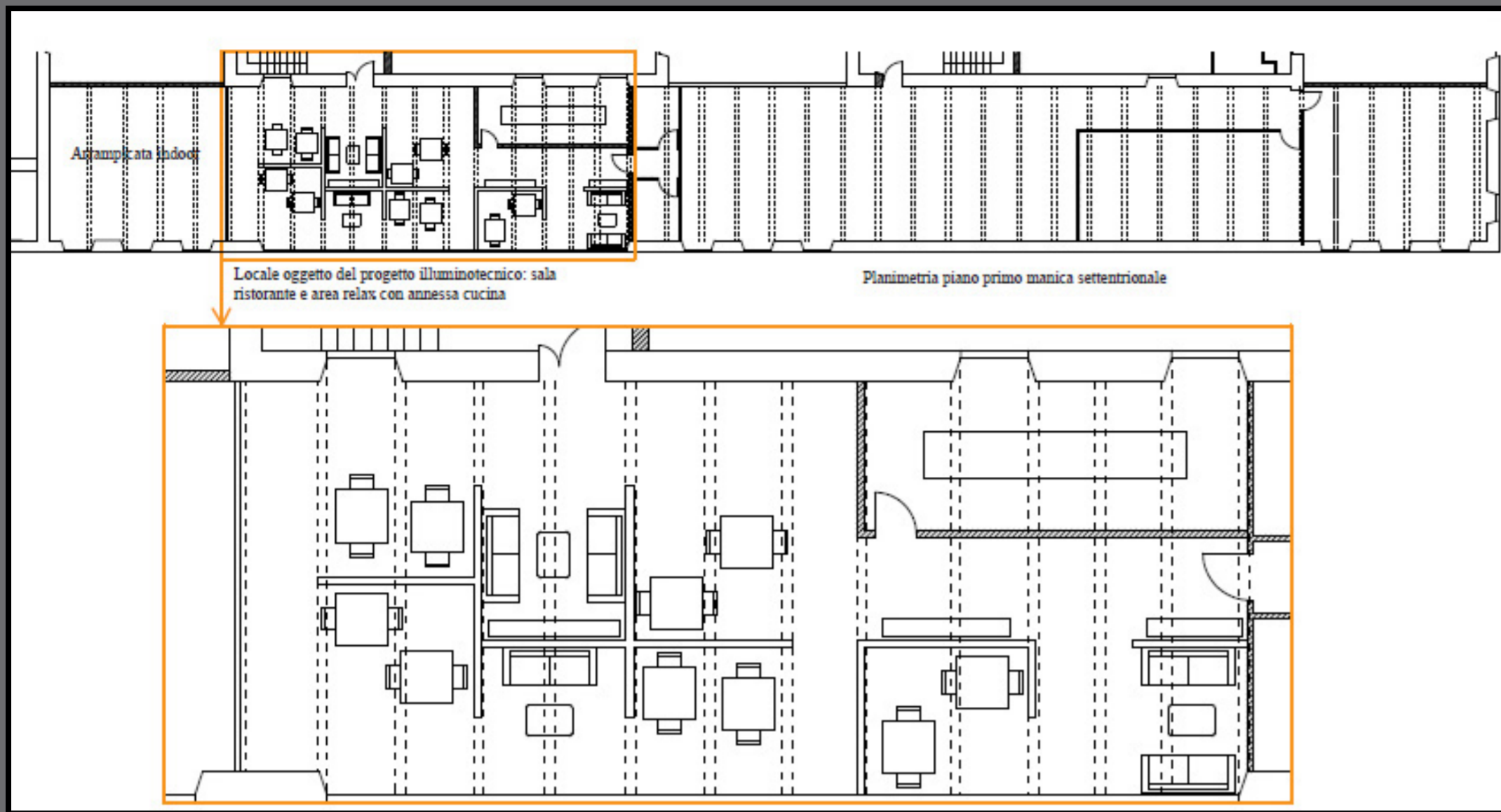

Plan project

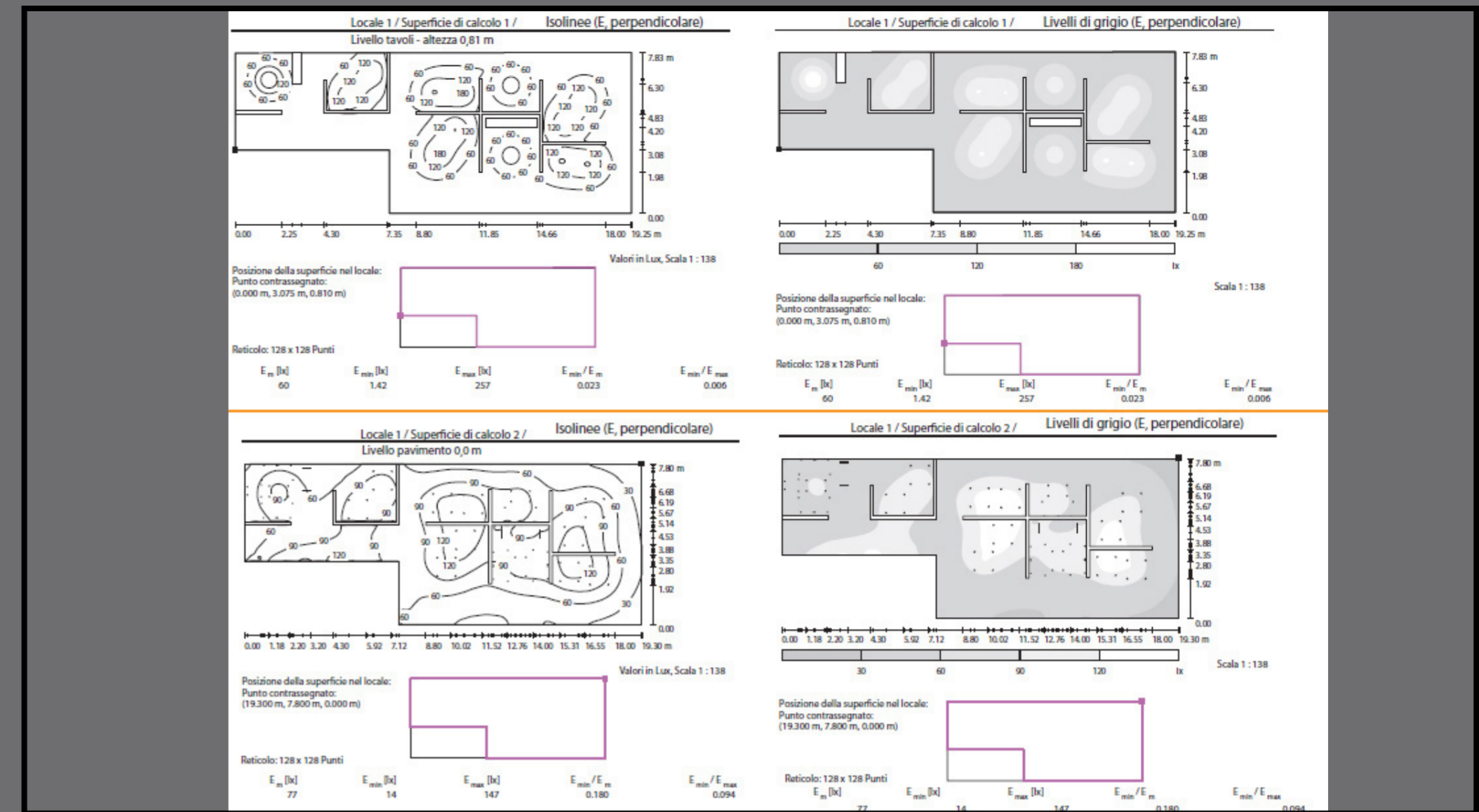

Study of light

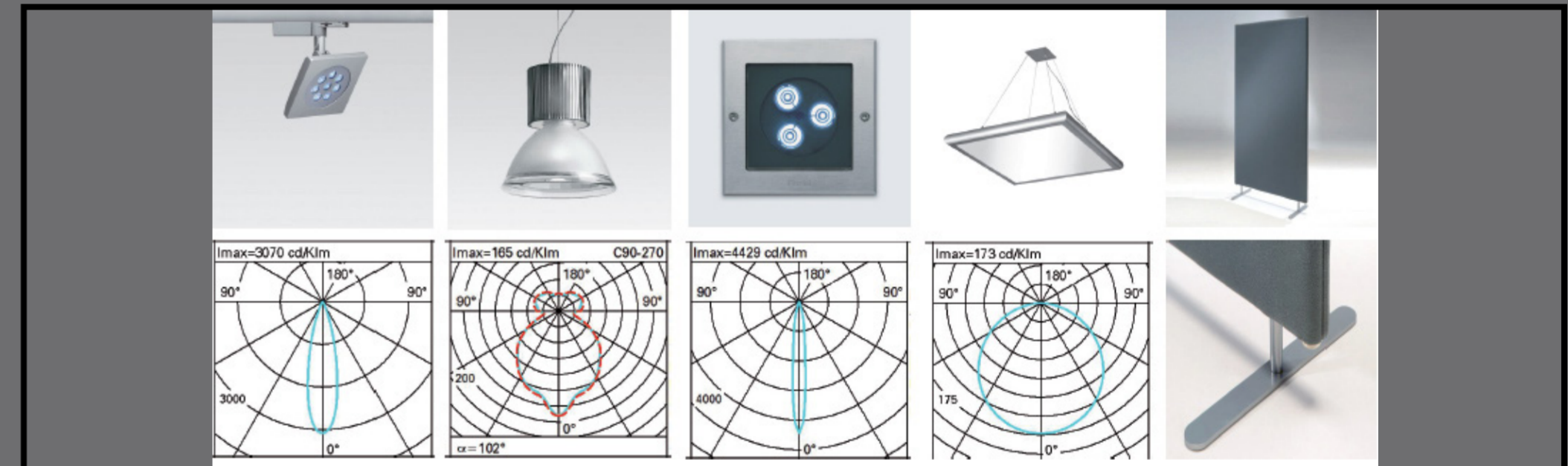
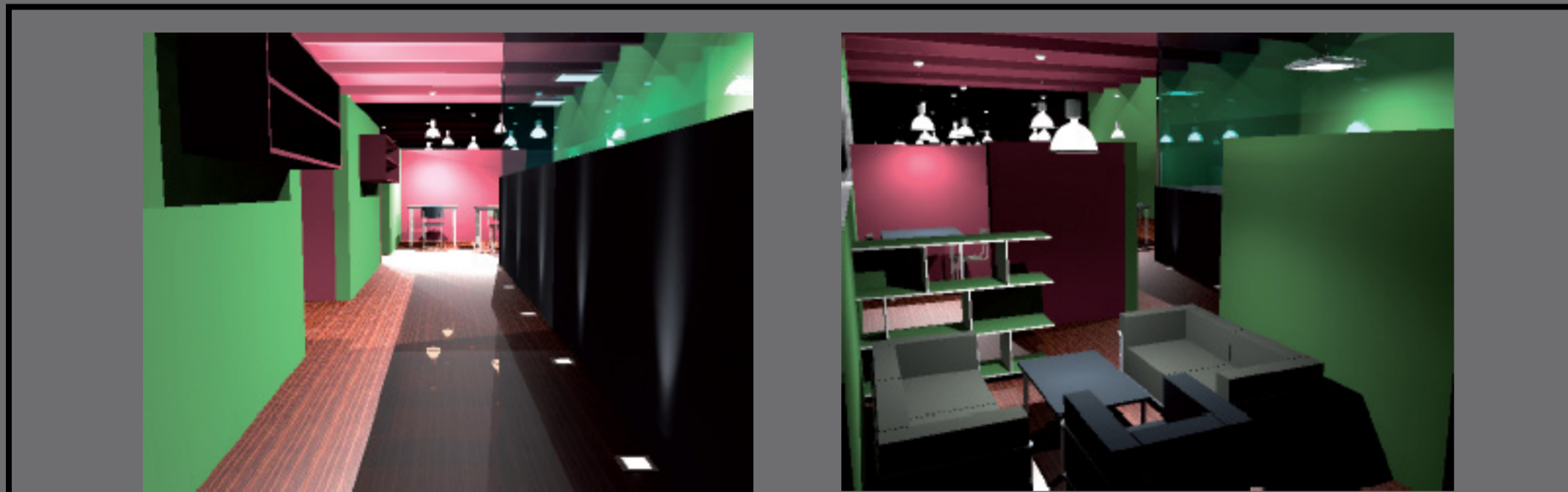

selected lamps

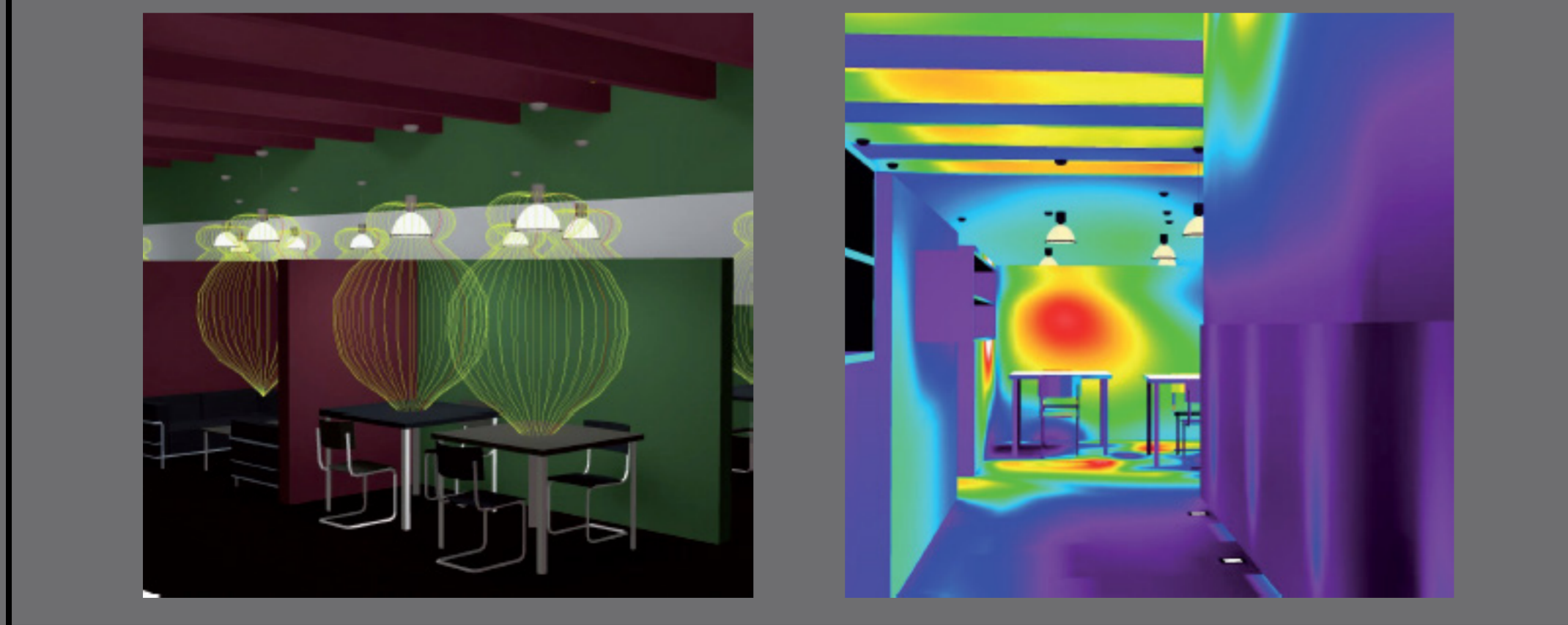

3D models

Study and project light with DIALux program for a little restaurant.

